Δ.Ε.Η. Ο ΜΕΓΑΛΥΤΕΡΟΣ ΟΙΚΟΝΟΜΙΚΟΣ ΟΡΓΑΝΙΣΜΟΣ ΤΗΣ ΕΛΛΑΔΟΣ

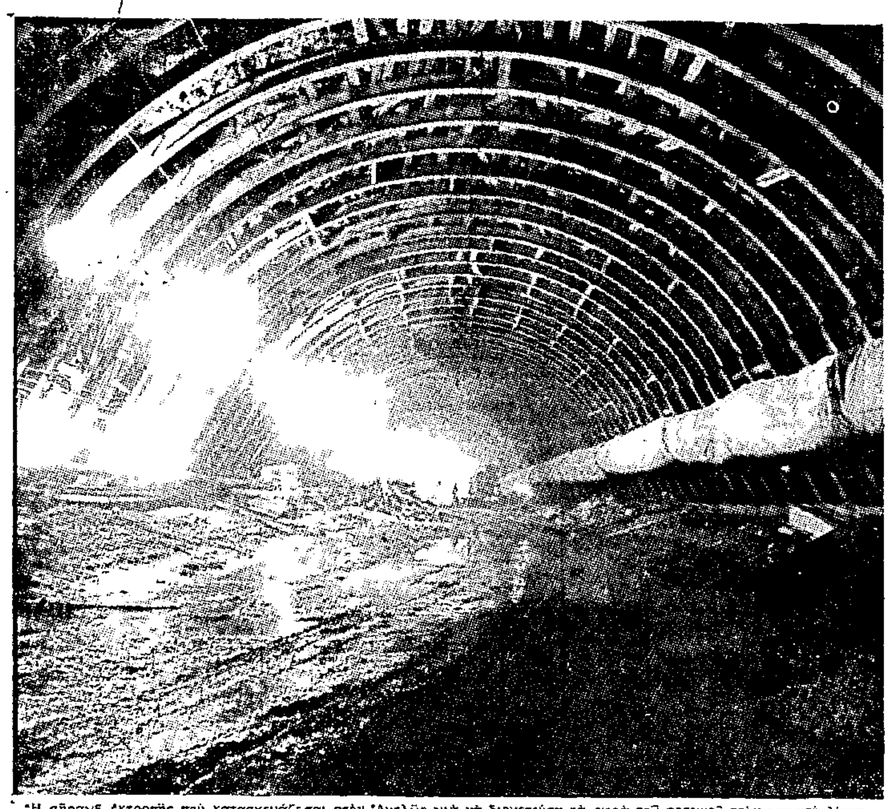

Η σήραγξ έκτροπής πού κατασκευάζεται στόν Άχελώο γιά νά διοχετεύση τά νερά τοῦ ποταμοῦ στήν τεχνητή λίμνη, τῆς ὁποίας ἡ χωρητικότης θ' ἀνέρχεται σέ 4 δισεκατομμύρια κυβικά. Μέ αὐτή τήν τεράστια ποσότητα νερού θά ἐξασφαλίζεται ἡ λειτουργία τοῦ Ἐργοστασίου ἠλεκτροπαραγωγῆς. Ἡ πρώτη μονάδα του προβλέπεται νά λειτουργήση ἐντός τοῦ 1964.

Ἄριστα αἱ προοπτικαὶ τῆς ἐπιχειρήσεως

Ἡ οἰκονομική ἔνταξις τῆς Χώρας μας εἰς εὐρυτέρους χώρους ὑποχρεώνει αὐτήν νά ἐπιταχύνη τόν ρυθμόν τῆς οἰκονομικῆς της ἀναπτύξεως, διά τήν ὁποίαν ἤδη ὅλοι οἱ φορεῖς τῆς οἰκονομίας, μεταξύ των ὁποίων καί ἡ ΔΕΗ, προετοιμάζονται καταλλήλως.

Ἡ ΔΕΗ ἀπό μακροῦ ἀντιμετωπίζει τάς προβλεπομένας, ἐν σχέσει μέ τήν ζήτησιν τῆς ἠλεκτρικῆς ἐνεργείας, εἰς τόν τομέα τῆς ὁποίας ἔχει τήν εὐθύνην, ἐξελίξεις, αἵτινες, ἐξιοῦν τριπλασιασμόν τῆς παραγωγῆς ἠλεκτρισμοῦ ἐντός τῆς τρεχούσης ἠδη δεκαετίας 1961—1970, δι' ἀναλόγου προγράμματος, διεπομένου ἀπό τήν ἀρχήν τῆς ὅσον τό δυνατόν γοργοτέρας — ἀλλά πάντοτε συμμέτρου πρός τήν ζήτησιν — κατασκευῆς ἔργων παραγωγῆς, μεταφορᾶς καί διανομῆς ἠλεκτρικῆς ἐνεργείας.

Διά τῆς ἐκτελέσεως τοῦ προγράμματος αὐτοῦ, τήν πραγματοποίησιν τοῦ ὁποίου ἡ Δημοσία Ἐπιχείρησις Ἠλεκτρισμοῦ στηρίζει κυρίως εἰς τήν ἐμπιστοσύνην τήν ὁποίαν τό ἔργον της ἐμπνέει εἰς τό Κράτος καί τό Κοινόν, πλήν τῆς Ἰκεσιοποιήσεως τῆς προβλεπομένης αὐξήσεως τῆς ζητήσεως, ἀπό ὅλας τάς κατηγορίας καταναλωτῶν (βιομηχανία, γεωργία, βιοτεχνία, οἰκιακαί ἀνάγκαι κλπ.) θά ἐπιτευχθοῦν τρία οὐσιώδη ἀποτελέσματα :

1.— Θά ἐπεκταθῆ ἡ ἐξυπηρέτησις δι' ἠλεκτρικῆς ἐνεργείας εἰς περιοχάς τῆς χώρας, ὅπου μέχρι σήμερον δέν ὑπάρχει τοιαύτη.

2.— Θά συνεχισθῆ ἡ βελτίωσις τῶν δικτύων καί συνθηκῶν ἐνμεταλλεύσεως πρός Ἱκανοποίησιν τῶν πόλεων καί λοιπῶν οἰκισμῶν, τούς ὁποίους ἀνέλαβε νά ἐξυπηρετῆ ἡ ΔΕΗ, βάσει τοῦ νόμου περί διανομῆς, καί

3.— Διά τῆς μειώσεως τοῦ κόστους παραγωγῆς εἰς τούς προγραμματιζομένους νέους σταθμούς καί, κατά συνέπειαν, καί τιμῶν πωλήσεως ἠλεκτρικῆς ἐνεργείας, θά καταστῆ δυνατόν νά παραχωρηθοῦν εἰς τούς μεγάλους βιομηχανικούς καταναλωτάς καί εἰς την γεωργικήν παραγωγήν, τιμολόγια εὐνοϊκώτερα τῶν σήμερον ἰσχυόντων, συναρτώμενα πρός τήν ποσότητα καί τήν μορφήν τῆς χρησιμοποιουμένης παρ' αὐτῶν ἰσχύος καί ἐνεργείας.

Ἡ οἰκονομικὴ θέσις τῆς ΔΕΗ

Ἡ οἰκονομική θέσις τῆς ἐπιχειρήσεως ἐξακολουθεῖ τήν ἀνιοῦσαν πορείαν της. Ἡ προώθησις τῶν ὑπό ἐκτέλεσιν νέων ἔργων παραγωγῆς, μεταφορᾶς καί διανομῆς ἠλεκτρικῆς ἐνεργείας, ὡς καί τῶν παραγγελιῶν ὑλικῶν, ἐπέφερεν αὔξησιν τῶν ἐπενδεδυμένων εἰς ἐγκαταστάσεις καί εἰς κυκλοφοροῦν ἐνεργητικόν κεφαλαίων κατά δραχ. 1050 ἑκατομμ. περίπου, ἐξ ὧν δραχ. 900 ἑκατομμύρια ὡς ἔγχιστα ἀποταλοῦν αὔξησιν τοῦ παγίου ἐνεργητικοῦ. Ἐκ τῶν 900 ἑκατομ. δραχμῶν ποσόν 230 ἑκατομ. περίπου ἀφορᾶ τήν περιφέρειαν Ἀθηνῶν — Πειραιῶς. Ἡ ἐν λόγῳ αὔξησις ἐκ δραχ. 1050 ἑκατομ. ἀντικρύζεται εἰς τό παθητικόν δι' ἰσοποσου περίπου καί σχεδόν ἰσομεροῦς μεταβολῆς πρός τά ἄνω τῶν λογαριασμῶν ἰδίων κεφαλαίων καί ἀποθεματικῶν ἀποσβέσεων, ἀφ' ἑνός καί βραχυπροθέσμων ὑποχρεώσεων ἀφ' ἑτέρου, ἄνευ οὐσιώδους μεταβολῆς εἰς τόν λογαριασμόν μακροπροθέσμων ὑποχρεώσεων, λόγῳ συμψηφισμοῦ τῶν ἀναληφθεισῶν νέων τοιούτων πρός παλαιάς μεταφερθεισας εἰς τήν κατηγορίαν τῶν βραχυπροθέσμων.

Ἡ περιουσιακή κατάστασις τῆς ΔΕΗ ἀμφανίζεται εἰς τόν παρατιθέμενον συνοπτικόν ἰσολογισμόν τῶν ἐτῶν 1958 — 1961, εἰς ἑκατομμύρια δραχμῶν :

ΠΙΝΑΞ 1

	1958	1959 (Ἑκατομμύρια	1960 Δραχμῶν)	1961	
Ἐγκαταστάσεις ἐν Ὑπηρεσίᾳ	3.703	4.206	6.132	7.691	
Ἔργα ὑπό κατασκευήν	1.543	2.244	1.131	1.727	
Ἐγκαταστάσεις καί λοιπά στοιχεῖα ΗΕΑΠ	—	—	1.885	—	(*)
Ὑλικά καί κεφάλαιον κινήσεως	646	773	1.021	1.583	
Διάφοροι χρεωστικοί λογαριασμοί	336	491	533	736	
Σύνολον ἐνεργητικοῦ	6.228	7.714	10.702	11.737	

ΠΙΝΑΞ 2

	1958	1959 (Ἑκατομμύρια	1960 Δραχμῶν)	1961
Μακροπρόθεσμοι Ὑποχρεώσεις	789	1.664	4.084	4.133
Διάφοροι πιστωτικοί λογαριασμοί (βραχυπρόθεσμοι ὑποχρεώσεις)	567	770	912	1.367
Σύνολον Ὑποχρεώσεων	1.356	2.434	4.996	5.500
Ἴδια κεφάλαια	4.872	5.280	5.706	6.237
Σύνολον Παθητικοῦ	6.228	7.714	10.702	11.737

(*) Κατενεμήθησαν εἰς τούς λοιπούς συγκεντρωτικούς λογαριασμούς

Ἐκ τῶν ἀνωτέρω στοιχείων προκύπτει ὅτι ἡ ΔΕΗ εἶναι ὁ μεγαλύτερος οἰκονομικός ὀργανισμός τῆς Ἑλλάδος, χάρις δέ εἰς τά αὐξανόμενα κέρδη της συνεχῶς ἐνισχύεται ἡ θέσις της. Σημασίαν ἐπίσης ἔχει τό ὅτι τά ἴδια κεφάλαιά της καλύπτουν πλέον τοῦ ἡμίσεος τοῦ ἐνεργητικοῦ της.

Λαμβανομένης ὑπ' ὄψιν τῆς ταχείας αὐξήσεως τῆς καταναλώσεως ἠλεκτρικῆς ἐνεργείας ἀφ' ἑνός καί τῆς ὑπάρξεως ἀφ' ἑτέρου μεγάλων ἐνεργειακῶν πηγῶν ἐκμεταλλευσίμων οἰκονομικῶς, αἱ προοπτικαί τῆς ἐπιχειρήσεως εἶναι ἄριστα.

Ο ΗΛΕΚΤΡΙΣΜΟΣ ΣΤΑ ΧΩΡΙΑ ΤΩΝ ΠΑΡΑΜΕΘΟΡΙΩΝ ΠΕΡΙΟΧΩΝ ΚΑΙ ΤΑ ΜΙΚΡΑ ΝΗΣΙΑ

Ἡ ἐθνική καί κοινωνική σημασία τοῦ ἔργου τῆς ΔΕΗ καταφαίνεται περισσότερο στίς παραμεθόριες περιοχές καί στά νησιά, ὅπου ἐπεκτείνεται τό δίκτυόν της. Κανείς ἰδιώτης ἐπιχειρηματίας δέν θά ἐνδιεφέρετο νά δημιουργήση ἐπιχείρησι στίς ἄγονες αὐτές περιοχές καί μάλιστα μέ τόσο φθηνό τιμολόγιο. Ἡ ἠλεκτροδότησις ὅλων τῶν χωρίων, πού βρίσκονται στίς παραμεθόριες περιοχές, ἀπησχόλησε τήν ΔΕΗ ἀπ' τά πρῶτα χρόνια τῆς ἱδρύσεώς της. Μέχρι σήμερα τό μεγαλύτερο μέρος τοῦ ἐθνικοῦ αὐτοῦ ἔργου ὁλοκληρώθηκε καί στά μικρά ἀπομεμακρυσμένα χωριά, πού εἶναι κρεμασμένα πάνω στούς βράχους τῶν βουνῶν, ἔφθασε τό ἠλεκτρικό ρεῦμα γιά ν' ἀλλάξη κυριολεκτικά τήν ζωή τῶν ἀνθρώπων.

Πρίν ἕνα περίπου χρόνο ὅσοι βρέθηκαν στά ἐγκαίνια τοῦ ἔργου ἠλεκτροδοτήσεως τῶν χωριῶν τῆς παραμεθορίου πρός τήν Ἀλβανία περιοχῆς, ἔζησαν στιγμές συγκινητικές, ἐλέντας τούς χωρικούς νά σταυροκοπιοῦνται, ἐπειδή τό «θεῖο δῶρο» εἶχε φθάσει μέχρι τά ὀτοχικά τους χωριά. Μικροί καί μεγάλοι πανηγύρισαν τό γεγονός καί οἱ ἁπλοϊκές γυναῖκες μέ δάκρυα στά μάτια γονάτισαν καί προσευχήθηκαν στό Θεό γιά τό μεγάλο καλό, πού πρόφθασαν νά δοῦν στόν τόπο τους.

Τό δίκτυο ἠλεκτροδοτήσεως ἐγκατεστάθη στήν Πυρσόγιαννη. Πέντε ὁλόκληρα ἑκατομμύρια δραχμῶν χρειάσθηκαν γιά νά γίνη τό «θαῦμα». Καί ἐπρόκειτο πράγματι περί θαύματος, ἀφοῦ ἡ διαμόρφωσις τοῦ ἐδάφους τῆς περιοχῆς, ἡ ἔλλειψις ὁδικοῦ δικτύου καί οἱ συνθῆκες γενικά στήν ἀκριτική αὐτή γωνιά τῆς χώρας μας, δέν βοηθοῦσαν τούς τεχνικούς νά κατασκευάσουν τό ἔργο. Δούλεψαν ὅμως ὅλοι φιλότιμα. Ξεπέρασαν τήν δυσκολίες, γιατί πίστευαν καί αὐτοί, ὅτι ἦταν ἀνάγκη νά γίνη τό δίκτυο στήν παραμεθόριο περιοχή. Ἔτσι πολλές Κοινότητες, ὅπως τῆς Πυρσόγιαννης καί τῆς Βούμπιανης, τοῦ Ἀστμοχωρίου, τῶν Χιονάδων καί τοῦ Πληκατίου, ἀπέκτησαν ἕνα ἀπό τά σπουδαιότερα ἀγαθά τοῦ πολιτισμοῦ.

Ἡ ἐπέκτασις τοῦ δικτύου τῆς ΔΕΗ στίς παραμεθόριες περιοχές εἶχεν ὡς ἀποτέλεσμα νά νοιώσουν οἱ κάτοικοι τῶν ἐπεῖ χωριῶν ἐθνική ὑπερηφάνεια. Ἤταν γι' αὐτούς ἕνα μεγάλο δῶρο καί θά μποροῦσε νά πῆ κανείς, ὅτι ἦταν ἀκόμη καί ζήτημα γοήτρου. Μέχρι τότε ζοῦσαν στό σκοτάδι, ἐνῶ σέ μιά μικρή μόνον ἀπόστασι τά χωριά τῶν γειτονικῶν χωρῶν ἦταν ἠλεκτροφωτισμένα. Βέβαια ἡ ΔΕΗ δέν σκέφθηκε νά ἠλεκτροφωτίση τά χωριά τῶν παραμεθορίων περιοχῶν γιά λόγους προπαγανδιστισούς. Δέν ἐτέθη κάν θέμα «βιτρίνας» γιά τούς Βουλγάρους ἢ τούς Ἀλβανούς. Ἁπλῶς ἡ ΔΕΗ ἔκανε ἐπέκτασι τοῦ δικτύου της, ὅπως καί σέ κάθε περιοχή πού περιλαμβάνεται στό πρόγραμμά της, τό ὁποῖον προβλέπει τήν παροχή ἠλεκτρικῆς ἐνεργείας γιά νά χρησιμοποιῆται σέ ὅλους τούς τομεῖς καί νά βοηθᾶ τήν οἰκονομική ἀνάπτυξι τῶν περιοχῶν.

Στό πρόγραμμα διανομῆς συμπεριλήφθη ἡ ἠλεκτροδότησις χωριῶν τῶν παραμεθορίων περιοχῶν τῶν νομῶν Ἔβρου, Ξάνθης, Δράμας, Σερρῶν, Πέλλης, Φλωρίνης, Ἰωαννίνων, Θεσπρωτίας καί Κερκύρας. Σέ πολλά ἔφθασε τό ἠλεκτρικό ρεῦμα καί σέ πολλά θά φθάση πολύ σύντομα, γιά νά δώση μιά σταυνούργια ζωή στούς ἀνθρώπους τους καί νά τούς βοηθήση στήν ἐργασία τους. Τό ἴδιο ἔγινε καί σέ πολλά νησιά, ἀπό τότε πού ἐπεξετάθη τό προνόμιο τῆς ΔΕΗ καί σ' αὐτά. Μέ ραγδαῖο ρυθμό ἐξηγοράσθησαν οἱ ἐπιχειρήσεις ἠλεκτρισμοῦ πού ὑπῆρχαν καί ἔγιναν ἐπεκτάσεις σέ νέες περιοχές, ἰδίως ἀγροτικές.

Τό Ἐθνικόν Δίκτυον ἔφθασε ἤδη καί στά πιό ἀπομεμακρυσμένα ἑλληνικά χωριά. Στίς παραμεθόριες περιοχές τό ἠλεκτρικόν ρεῦμα ἄλλαξε κυριολεκτικά τήν ζωή τῶν ἀκριτικῶν πληθυσμῶν. Στήν φωτογραφία τό χωριό Γλυκάτη, στούς πρόποδες τοῦ Γράμμου, πού συνεδέθη τελευταίως μέ τό ἐθνικόν δίκτυον.

ΤΟ ΝΕΟΝ ΟΜΟΛΟΓΙΑΚΟΝ ΔΑΝΕΙΟΝ ΤΗΣ Δ.Ε.Η. 1962

Τήν 18ην Ὀκτωβρίου 1962 ἐκδίδεται εἰς δημοσίαν ἐγγραφήν τό νέον Ὁμολογιακόν δάνειον τῆς Δ.Ε.Η. δραχμῶν 500.010.000 συμφώνως πρός τάς διατάξεις τοῦ Ν.Δ. 3746)1957 «περί ἀσφαλιστικῶν ρητρῶν, φορολογικῶν ἀπαλλαγῶν καί ἄλλων τινῶν διατάξεων εἰς ὁμολογιακά δάνεια ἢ προνομιούχους μετοχάς ἐκδιδομένας διά παραγωγικούς σκοπούς» καί κατόπιν ἀποφάσεως τοῦ Εἰδικοῦ Συμβουλίου τοῦ ἄρθρου 3 τοῦ ἐν λόγῳ Ν. Διατάγματος, λαβόντος ὑπ' ὄψιν σχετικήν ἔκθεσιν συνταχθεῖσαν ὑπό τῶν Ὀρκωτῶν Λογιστῶν.

Ὅροι ἐκδόσεως

Τίτλοι: Τό δάνειον ἐκδίδεται εἰς ὁμολογίας εἰς τόν κομιστήν ὀνομαστικῆς ἀξίας 300 δρχ., εἰς τήν τιμήν τοῦ ἀρτίου καί εἶναι κατανεμημένον εἰς τίτλους τῆς μιᾶς, τῶν πέντε, τῶν εἴκοσι, τῶν πεντήκοντα καί τῶν ἑκατόν ὁμολογιῶν.

Ἐγγραφή: Αἱ ἐγγραφαί εἰς τό δάνειον θά γίνουν ἀπό τῆς 18—25 Ὀκτωβρίου. Αἱ ὁμολογίαι θά παραδίδωνται ταυτοχρόνως μέ τήν καταβολήν τῆς ἀξίας αὐτῶν εἰς ὅλα τά Καταστήματα τῆς Ἑλλάδος, τῆς «Ἀμέρικαν Ἐξπρές», τό Ταχυδρομικόν Ταμιευτήριον, τό Ταμεῖον Παρακαταθηκῶν καί Δανείων καί τά Χρηματιστικά Γραφεῖα Ἀθηνῶν.

Τόκος: Ὁρίζεται εἰς 6.5% ἐτησίως, πληρωτέος ἀνά ἑξάμηνον δεδουλευμένος, βάσει τοῦ ἀντιστοίχου τοκομεριδίου.

Ἐξόφλησις δανείου: Τό δάνειον ἐξοφληθήσεται διά 10 ἐτησίων κληρώσεων εἰς τό ἄρτιον, τῆς πρώτης γενησομένης τήν 1.1.1969.

Ἀσφαλιστική ρήτρα: Ἡ Δ.Ε.Η. ὑποχρεοῦται νά ἐξοφλῆ τάς εἰς τό ἄρτιον κληρουμένας ὁμολογίας καί τά ληξιπρόθεσμα τοκομερίδια κατ' ἐκλογήν τοῦ κομιστοῦ, εἴτε διά τῆς καταβολῆς τῆς εἰς δραχμάς ὀνομαστικῆς ἀξίας αὐτῶν, εἴτε διά τῆς καταβολῆς εἰς δραχμάς τοῦ ἰσοτίμου τοῦ προκύπτοντος ἐκ τῆς μετατροπῆς τῆς ὀνομαστικῆς ἀξίας αὐτῶν εἰς δολλάρια Ἡνωμένων Πολιτειῶν.

Προνόμια: α) Τοκομεριδίων. Αἱ πρόσοδοι δέν ὑπολογίζονται εἰς τό φορολογικόν εἰσόδημα καί ἀπαλλάσσονται πάσης οἱασδήποτε φύσεως φορολογίας ὑπέρ τοῦ Δημοσίου ἢ οἱουδήποτε τρίτου, β) Ὁμολογιῶν. Οἱ τίτλοι τοῦ δανείου εἶναι διαπραγματεύσιμοι ἐν τῷ Χρηματιστηρίῳ Ἀξιῶν. Αἱ ἐπαχθεῖς μεταβιβάσεις τούτων, ὡς καί αἱ ἐξ οἱουδήποτε λόγου ἀνανεώσεις αὐτῶν ἀπαλλάσσονται παντός φόρου ἢ τέλους ὑπέρ τοῦ Δημοσίου ἢ οἱουδήποτε τρίτου. Ἀπαλλάσσονται ἐπίσης τῶν τελῶν χαρτοσήμου αἱ ἐξοφλήσεις τῶν κληρουμένων ὁμολογιῶν. Αὐται γίνονται ὑποχρεωτικῶς δεκταί ἐπί τῇ ἑκάστοτε χρηματιστηριακῇ τιμῇ αὐτῶν πρός σύστασιν ἐγγυοδοτικῶς παρακαταθηκῶν διά τήν συμμετοχήν εἰς διαγωνισμούς ἔργων ἢ προμηθειῶν τοῦ Δημοσίου, τῶν Νομικῶν Προσώπων Δημοσίου Δικαίου καί τῆς Δ.Ε.Η. Ἐπίσης, συμφώνως πρός τήν ὑπ' ἀριθ. 1247)3)24.7.62 ἀπόφασιν τῆς Νομισματικῆς Ἐπιτροπῆς ὁ κάτοχος ὁμολογιῶν ἔχει τό προνόμιον δανεισμοῦ τοῦ 70% τῆς ἀξίας τῶν τίτλων

Σκοπὸς τοῦ δανείου

Τό προϊόν τοῦ Δανείου θά διατεθῆ διά τήν ἐν μέρει χρηματοδότησιν τῶν ὑπό ἐκτέλεσιν ἔργων τοῦ δευτέρου πενταετοῦς Ἐνεργειακοῦ Προγράμματος τῆς Δ.Ε.Η. Τοῦτο περιλαμβάνει τήν κατασκευήν τοῦ Ὑδροηλεκτρικοῦ Σταθμοῦ Ἀχελώου, τήν κατασκευήν τοῦ Ὑδροηλεκτρικοῦ Σταθμοῦ Ἐδεσσαίου, τήν κατασκευήν τοῦ Ὑδροηλεκτρικοῦ Σταθμοῦ Λούρου, ὡς ἐπίσης καί τήν ἐπέκτασιν τοῦ Δικτύου μεταφορᾶς καί διανομῆς.

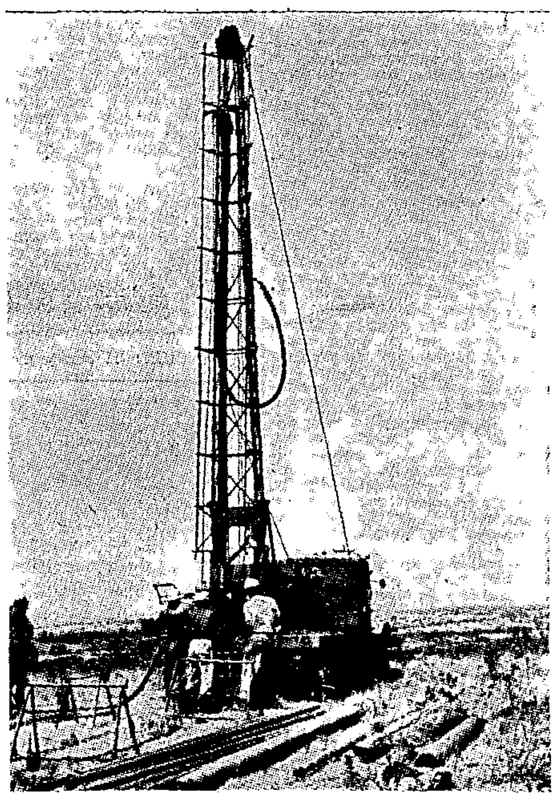

Ἕνα ἀπό τά γεωτρύπανα, πού χρησιμοποιοῦνται γιά τήν ἔρευνα τοῦ τεραστίου λιγνιτοφόρου κοιτάσματος Μεγαλοπόλεως. Ἀνήκει στήν Γερμανική ἑταιρία τοῦ δόκτορος Ὄττο Γκόλντ, πού ἔχει ἀναλάβει τήν σχετικήν μελέτην. Παραλλήλως ἡ ΔΕΗ μέ δικό της ἐξοπλισμό συνεχίζει τήν διά γεωτρήσεων λεπτομερεστέρα ἔρευνα τοῦ κοιτάσματος τῆς περιοχῆς Κυπαρίσσια Μεγαλοπόλεως, συνεργαζομένη στενά μέ γεωλόγους τοῦ Ἰνστιτούτου Γεωλογίας καί ἐρευνῶ ν ὑπεδάφους. Στήν περιοχή αὐτή προβλέπεται ἡ ἀνέγερσις συγκροτήματος δύο ἀτμοηλεκτρικῶν μονάδων 125.000 κιλοβάτ πού θά χρησιμοποιοῦν τόν λιγνίτη τῆς Μεγαλοπόλεως.

Ὁ Ἀχελῶος, μεταμορφώνεται

ΜΥΘΙΚΟΣ ΒΑΣΙΛΑΣ ΤΩΝ ΠΟΤΑΜΩΝ ΣΤΑ ΠΑΛΑ ΧΡΟΝΙΑ.- ΒΑΣΙΛΑΣ ΤΩΝ ΕΡΓΩΝ ΕΞΗΛΕΚΤΡΙΣΜΟΥ ΣΗΜΕΡΟΝ

Τά ἔργα γιά τήν κατασκευή του κορμοῦ τῆς ἐθνικῆς ἐνεργειακῆς οἰκονομίας τῆς Ἑλλάδος, ὅπως χαρακτηρίζεται τό συγκρότημα τῶν ὑπό κατασκευήν ὑδροηλεκτρικῶν σταθμῶν τῆς ΔΕΗ στόν Ἀχελῶο συνεχίζονται μέ ἐντατικό ρυθμό. Ἤδη ἡ περιοχή Κρεμαστῶν, στήν ὁποία σχηματίζεται ὁ μεγαλύτερος ἀπ' τούς καταρράκτες τοῦ Ἀσπροπόταμου πού ξεκινάει ἀπ' τά βουνά Λάκμωνα καί Περιστέρι, σέ ὕψος 2.000 μέτρων ἔχει ἀλλάξει ὄψι. Ἡ διάνοιξις τῆς ὁδοῦ προσπελάσεως πρός τόν ὑδροηλεκτρικό σταθμό ἐτελείωσε, ὅπως τελείωσαν καί οἱ ἐργασίες γιά τήν θελτίωσι τῆς ἐθνικῆς ὁδοῦ Ἀγρινίου — Καρπενησίου. Τώρα συνεχίζονται οἱ ἑκσκαφές τῆς εἰσόδου στήν μεγάλη σήραγγα ἐκτροπῆς καί πολλά ἔργα, πού θά συνθέσουν τό ἀληθινά γιγάντιο ὄνειρο τῆς ΔΕΗ.

Ὁ Ἀχελῶος ἢ Ἀσπροπόταμος εἶναι ἕνας ἀπό τούς μεγαλυτέρους ποταμούς τῆς Ἑλλάδος, πού ἐκβάλλει στό Ἰόνιο πέλαγος, μεταξύ τοῦ ὄρους Κοτσιλάσι καί τῆς χερσονήσου Διόνι, ἀπέναντι ἀκριβῶς ἀπ' τά νησιά Ἐχινάδες. Τά νερά του, πού χρόνια ἔμεναν ἀνεκμετάλλευτα, ἐνῶ μποροῦσαν νά φωτίσουν ὅλες τίς πόλεις τῆς δυτικῆς Ἑλλάδος κ ἀκόμη νά κινήσουν τεράστιες 6 ὁμηχανίες, θά δώσουν γρήγορα τήν τεράστια δύναμή τους γιά νά κινηθοῦν ὅλα ἐκεῖνα τά πολύπλοκα μηχανήματα ἑνός ἐργοστασίου παραγωγῆς ἠλεκτρικῆς ἐνεργείας.

Μόνο γιά τό πρῶτο ἔργο τοῦ συγκροτήματος Ἀχελώου, πού εἶναι ὁ ὑδροηλεκτρικός σταθμός Κρεμαστῶν, θά δαπανηθοῦν 82.000.000 δολλάρια. Σ' αὐτή τήν περιοχή πού ὑπάρχουν οἱ πιό φηλοί καταρράκτες τοῦ Ἀχελώου θά ὑψωθῆ τό τεράστιο φράγμα, πού ἔχει σχῆμα τόξου. Ἔτσι θά δημιουργηθῆ μιά τεράστια λίμνη, ἑκατό φορές πιό μεγάλη σέ χωρητικότητα ἀπ' τήν λίμνη Μαραθῶνος, πού θά μπορῆ νά χωρέση 4 δισεκατομμύρια κυβικά νερού. Μ' αὐτήν τήν τεράστια ποσότητα νερού θά ἐξασφαλίζεται ἡ λειτουργία τοῦ ἐργοστασίου ἠλεκτροπαραγωγῆς, πού θά ἔχη τέσσαρες μονάδες μέ συνολική ἰσχύ 400.000 κιλοβάτ. Ἡ πρώτη μονάδα προβλέπεται νά λειτουργήση μετά δύο περίπου χρόνια, δηλαδή τό 1964, ἡ δεύτερη καί ἡ τρίτη τό 1965 καί ἡ τετάρτη τό 1966. Ὁ ὑδροηλεκτρικός σταθμός τῶν Κρεμαστῶν Ἀχελώου θά μπορῆ νά παράγη 1.600.000.000 κιλοβατώρες τό χρόνο.

Ὁ κορμός τῆς ἐθνικῆς ἐνεργειακῆς οἰκονομίας τῆς Ἑλλάδος θά ὁλοκληρωθῆ ὅμως, ὅταν κατασκευασθοῦν καί τά δυό ἄλλα φράγματα, στήν Πρεβάντζα καί στό Καστράκι καί ἕνα τρίτο, ἀργότερα, στήν εἴσοδο μιᾶς βαθειᾶς χαράδρας, στά Τοπόλιανα, 30 χιλιόμετρα μακρυά ἀπ' τά Κρεμαστά. Ἐκεῖ θά δημιουργηθῆ μιά ἐπικουρική τεχνητή λίμνη πού θά χωράη 2.500.000.000 κυβικά νερού, ἀκοκετά δηλαδή γιά νά μή σταματήσουν τά μηχανήματα τῶν ἄλλων σταθμῶν τοῦ Ἀχελώου, ἔστω κι' ἂν μιά χρονιά, ἴσως καί δυό ἤ τρεῖς, δέν βρέξη καθόλου. Προβλέπεται τελικά ὅτι ἡ ἐτησία παραγωγή τοῦ συγκροτήματος Ἀχελώου θά φθάση τά 3 δισεκατομμύρια κιλοβατώρες.

Ἡ μυθολογία ἀναφέρει ὅτι ὁ Ἀχελῶος ἦταν βασιλιᾶς τῶν ποταμῶν. Ἔτσι καί τώρα θά γίνη ὁ βασιλιᾶς τῶν ὑδροηλεκτρικῶν ἔργων. Ἡ μυθολογία ἀναφέρει ἀκόμη ὅτι ὁ θεός - ποταμός Ἀχελῶος εἶχε τήν δύναμη καί τήν Ἱκανότητα νά μεταμορφώνεται σέ ὁτιδήποτε. Σήμερα οἱ ἄνθρωποι μέ τήν δική τους δύναμι καί τήν Ἱκανότητα τῶν τεχνικῶ τομέα, μετσμορφώνουν τόν Ἀχελῶο σ' ἕνα ποτάμι πού θά ἀλλάξη κυριολεκτικά τήν ὄψι, ὄχι μόνον τῆς περιοχῆς του, ἀλλά ὁλοκλήρου τῆς χώρας μας.

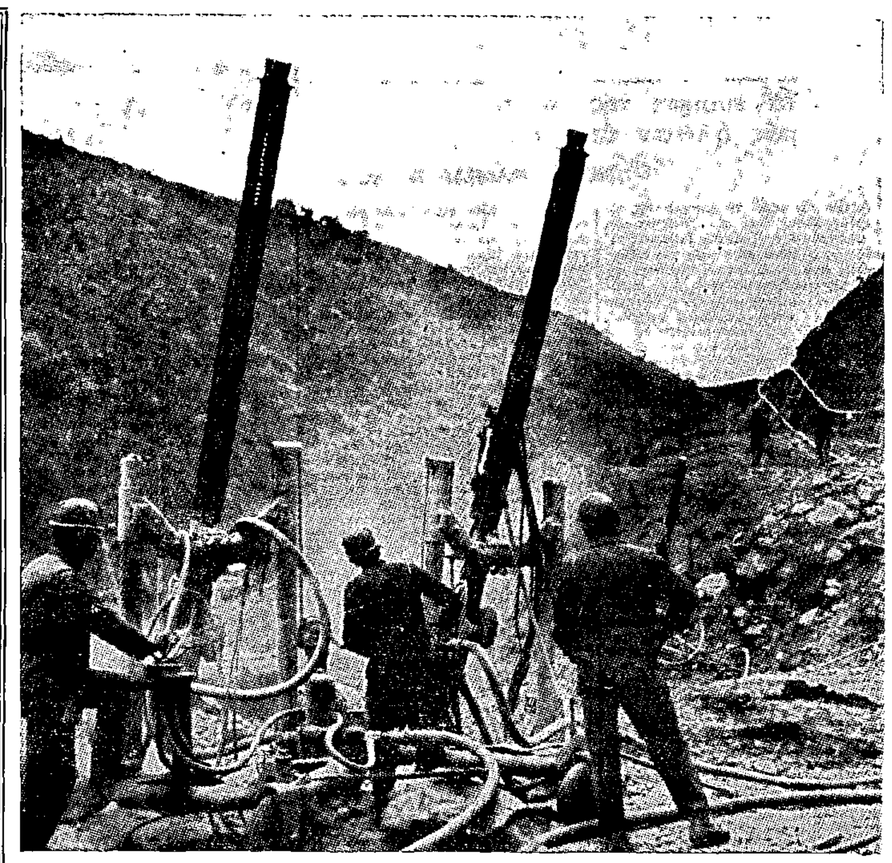

Τά ἔργα γιά τήν κατασκευή τοῦ συγκροτήματος Ἀχελώου συνεχίζονται μέ ἐντατικούς ρυθμούς. Τά ἠλεκτρικά γεωτρύπανα ἐργάζονται τώρα στήν περιοχή Κρεμαστῶν, ὅπου θά κατασκευασθῆ τό πρῶτο ἔργον τοῦ συγκροτήματος Ἀχελώου. Σ' αὐτήν τήν περιοχή, θά ὑψωθῆ ἕνα τεράστιο φράγμα σέ σχῆμα τόξου γιά νά δημιουργηση μία λίμνη ἑκατό φορές πιό μεγάλη ἀπό τήν Λίμνη Μαραθῶνος.

Στοιχεῖα διά τὸν ἐξηλεκτρισμὸν τῆς χώρας

Διά νά γίνη ἀντιληπτή ἡ ἐξέλιξις τοῦ ἐξηλεκτρισμοῦ τῆς χώρας καί τό ἐπιτελεσθέν καί ἐπιτελούμενον εἰς τόν τομέα τούτον ἔργον, παρατίθενται οἱ χαρακτηριστικοί δείκται τῆς ἀνά κάτοικον καταναλώσεως ἠλεκτρικῆς ἐνεργείας:

1955	128	Χιλιοβατώραι
1961	252	»
1965	474	»
1970	750	»

Τά ὑφιστάμενα ἤδη σήμερον ἔργα παραγωγῆς ἠλεκτρικῆς ἐνεργείας εἶναι διπλάσια τοῦ 1955 καί ἀναλύονται ὡς ἀκολούθως:

α) Ἀτμοηλεκτρικοί Σταθμοί:

Ἐγκατεστημένη Ἰσχύς ..... 480.000 KW
Ἐτησία παραγ. Ἱκανότης ..... 2.340.000.000 KW

β) Ὑδροηλεκτρικοί Σταθμοί:

Ἐγκατεστημένη Ἰσχύς ..... 245.000 KW
Ἐτησίας παραγ. Ἱκανότης ..... 660.000.000 KW

γ) Μικροί τοπικοί Σταθμοί:
(Θερμικοί καί Ὑδραυλικοί)
μή συνδεδεμένοι μέ τό Ἐθνικόν Δίκτυον

Ἐγκατεστημένη Ἰσχύς
(Μέχρι 31.9.62) ..... 60.000 KW

Ἤτοι σύνολον ἐγκατεστημένης Ἰσχύος 785.000 KW μέ δυναμικότητα παραγωγῆς 3.000.000.000 χιλιοβατωρῶν ἐτησίως.

Ἀνάλογος εἶναι καί ἡ ἐξέλιξις εἰς τά συστήματα μεταφορᾶς καί διανομῆς, οὕτω:

Τό συνολικόν μῆκος γραμμῶν μεταφορᾶς ὑπό τάσιν 150.000 VOLTS ἀνέρχεται εἰς 2021 χιλιόμετρα καί ὑπό τάσιν 66.000 VOLTS εἰς 70 χιλιόμετρα.

Τό μῆκος τῶν ἐναερίων καί ὑπογείων δικτύων διανομῆς ὑπό διαφόρους τάσεις ἀνέρχεται εἰς 14.000 χλμ. Τέλος ὁ ἀριθμός τῶν διά πρώτην φοράν ἠλεκτροδοτηθέντων χωρίων μέχρι τῆς 31.8.1962 ἀνῆλθεν εἰς 790 καί οὕτω τό σύνολον τῶν ἠλεκτροδοτουμένων πόλεων καί χωρίων ἀνέρχεται σήμερον εἰς 1.418.

Ἡ ἀξία τοῦ ὑφισταμένου σήμερον παγίου ἐνεργητικοῦ τῆς ΔΕΗ ἐκφραζομένη εἰς δολλάρια, ἀναλύεται ὡς ἀκολούθως:

Ἔργα παραγωγῆς	171.400.000	δολλάρια
Ἔργα μεταφορᾶς	39.900.000	»
Ἔργα διανομῆς	89.400.000	»
Ἔργα γενικῆς χρήσεως	14.300.000	»
Σύνολον	315.000.000	δολλάρια

Τό κυκλοφοροῦν ἐνεργητικόν καί τά λοιπά στοιχεῖα ἐνεργητικοῦ τῆς ΔΕΗ ἀνέρχονται εἰς ἰσόποσον 76.300.000 δολλαρίων.

Ἤτοι τό σύνολον τοῦ ἐνεργητικοῦ τῆς Δημοσίας Ἐπιχειρήσεως Ἠλεκτρισμοῦ κατά τήν 31.12.1961 ἀνῆρχετο εἰς 391.300.000 δολλάρια.

Ἀντιστοίχως τά ἴδια καί δανειακά κεφάλαια τῆς ΔΕΗ ἔχουν ὡς ἀκολούθως:

Ἴδια κεφάλαια	211.800.000	δολλάρια
Ὁμολογιακά δάνεια ἐσωτερικοῦ	66.700.000	»
Μακροπρόθεσμα καί μεσοπρόθεσμα δάνεια καί πιστώσεις	56.600.000	»
Βραχυπρόθεσμα δάνεια καί πιστώσεις	56.200.000	»
Σύνολον	391.300.000	δολλάρια

Ἰδιαιτέρως δέον νά ὑποσημειωθῆ τό γεγονός ὅτι ἐκ τῆς καταναλωθείσης κατά τό 1961 ἠλεκτρικῆς ἐνεργείας ἐκ 2.458.000.000 χιλιοβατωρῶν, τό ἥμισυ καί συγκεκριμένως 1.235.000.000 χιλιοβατῶραι, παρῆχθησαν ἐξ ἐθνικῶν πηγῶν ἐνεργείας, ὑδατοπτώσεων καί λιγνίτου, ἡ δέ ἐτησία ἐξοικονόμησις συναλλάγματος ἐκ τοῦ λόγου τούτου ἀντιστοιχεῖ εἰς 8.240.000 δολλάρια.

Τά ὑπό κατασκευήν καί τά προγραμματισθέντα ἔργα παραγωγῆς ἠλεκτρικῆς ἐνεργείας κατά σειράν ἐτῶν ἐνάρξεως λειτουργίας αὐτῶν παρατίθενται κατωτέρω, δέον ὅμως ἀπό τοῦδε νά ὑπογραμμισθῆ ὅτι ἐκ μόνης τῆς θέσεως εἰς λειτουργίαν τῶν ἔργων τούτων, τό ἄμεσον συναλλαγματικόν ὄφελος τῆς χώρας, θά ἀνέρχεται εἰς 40.000.000 δολλάρια ἐτησίως.

| |